



おいしい“おやつ”みんなで作ったよ！「塩屋幼稚園 親子クッキング教室（1月17日）」



ごぼう



花まる、ごぼう
御坊市

No.312

毎月1日発行

2007



Contents - 主な内容 -

- 住民税・県民税が変わります・・・2～3
- ジュニア駅伝選手紹介・・・4～5
- 情報ステーション・・・10～13
- 御坊市成人式 ほか・・・14
- 防災特集・・・16

国から地方への税源移譲による住民税・所得税の税率変更

住民税（市民税・県民税）率が一律10%になります。

平成18年度

課税標準額	税 率	
	市	県
200万以下	3%	2%
200万超～700万以下	8%(控除10万円)	2%
700万超	10%(控除24万円)	3%(控除7万円)

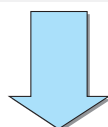

平成19年度以降

税 率	
市	県
6%	4%

} **一律10%**

所得税の税率も変更されるため、税源移譲による個々の納税者の負担合計額は同じになります。

モデルケース：税源移譲による負担変動（年額）

【夫婦 + 子供2人の場合】

給与収入		所得 税	住 民 税	合 計	増減額
300万	移譲前	0円	9,000円	9,000円	0円
	移譲後	0円	9,000円	9,000円	
500万	移譲前	119,000円	76,000円	195,000円	0円
	移譲後	59,500円	135,500円	195,000円	
700万	移譲前	263,000円	196,000円	459,000円	0円
	移譲後	165,500円	293,500円	459,000円	

子供のうち1人が特定扶養親族に該当するものとしています。
一定の社会保険料が控除されるものとして計算しています。

税源移譲による影響の出る時期にズレがあります。

先に所得税の負担が少なくなったとしても、同じ分だけ住民税で負担が増えます。（所得税はH19年1月分、住民税はH19年6月分から）

税源移譲による影響の出る時期

	住 民 税	所 得 税
サラリーマン等 <small>住民税を給与から天引きされている方</small>	H19年6月～	H19年1月～
事業主等	〃	H20年確定申告時
年金受給者	〃	H19年1月～

住民税・所得税が変わります

平成19年から



変更点

国から地方への税源移譲による住民税・所得税の税率変更
定率減税の廃止
老年者非課税措置の廃止に伴う経過措置の減額割合の変更
紀の国森づくり税の創設

問い合わせ
税務課市民税係
23 - 5504

定率減税の廃止

H 1 1 年度から、景気対策のために暫定的な税負担の軽減措置として導入されていた定率減税が、最近の経済状況を踏まえて廃止されます。(所得税はH 1 9 年 1 月分、住民税はH 1 9 年 6 月分から)

平成 1 8 年度

	減税率	限度額
所得税	税額の 10%	125,000円
住民税	税額の7.5%	20,000円

平成 1 9 年度以降



モデルケース

【夫婦 + 子供 2 人、給与収入 7 0 0 万円 (年額)】

	H 1 8 年	H 1 9 年
住民税	196,000円	293,500円
・ 定率減税	14,700円	廃 止
所得税	263,000円	165,500円
・ 定率減税	26,300円	廃 止
合 計	418,000円	459,000円



子供のうち 1 人が特定扶養親族に該当するものとしています。
一定の社会保険料が控除されるものとして計算しています。

住民税の老年者非課税措置の廃止に伴う経過措置の減額割合の変更

H 1 7 年 1 月 1 日現在、6 5 歳以上の方 (S 1 5 年 1 月 2 日以前に生まれた方) で、前年の合計所得金額が 1 2 5 万円以下の方に対する、住民税の減額割合が変更されます。



H 1 7 年度	非課税
H 1 8 年度	3 分の 2 減額
H 1 9 年度	3 分の 1 減額
H 2 0 年度以降	全額負担

紀の国森づくり税 (県民税) の創設

水源のかん養、県土の保全等の公益的機能を有する森林からすべての県民が恩恵を受けているとの認識に立ち、森林を県民の財産として守り育て、次の世代に引き継いでいくことを目的として創設されました。

実施期間	H 1 9 年 4 月 1 日から 5 年間 (H 1 9 年度 ~ H 2 3 年度)	
税 率	県民税の均等割 1 , 0 0 0 円	1 , 5 0 0 円 (5 0 0 円増)

経過措置 : H 1 7 年 1 月 1 日現在、6 5 歳以上の方 (S 1 5 年 1 月 2 日以前に生まれた方) で、前年の合計所得金額が 1 2 5 万円以下の方は、H 1 9 年度に限り県民税の均等割は 9 0 0 円 (3 0 0 円増) になります。H 2 0 年度以降は均等割 1 , 5 0 0 円になります。

御坊税務署からお知らせ

御坊税務署
2 2 - 0 6 9 5

所得税・贈与税の申告と納税は 3 月 1 5 日 (木) まで
個人事業者の消費税の申告と納税は 4 月 2 日 (月) まで



御坊市ジュニア駅伝選手団

がんばれG 勝利への挑戦!



～ 僕たち・私たちががんばります！ 応援よろしくお祈いします！ ～

第6回 和歌山県市町村対抗ジュニア駅伝競走大会 2月18日(日) 午前11時～

市町村代表チームが和歌山県庁前から和歌山マリーナシティまで10区間25kmを小学生と中学生でタスキをつないで走ります。



塩谷 天秀 (塩屋小5年)

堂々と練習して堂々と本番でも走っていきたくです。



『タスキに熱い想いをたくして』頂点をめざして頑張る選手を応援して下さい！

大久保 利彦 監督

第1回 3位、第2回 優勝、第3回 2位、第4回 5位、第5回 3位と過去の大会で立派な成績をおさめている御坊市チーム。今回も上位入賞を目指して日々練習に励んでいる監督・選手のみなさんを紹介します。(氏名敬称略)



松本 理那 (塩屋小5年)

5年生の中で女子はたった一人だけど、選手として走れるようにがんばります。



僕は5年だけど、6年を追いこす勢いでがんばって優勝目指したい。

浜中 啓輔 (名田小5年)



5年生だけどメンバーになれるように努力します。

谷野 稜弥 (塩屋小5年)



由良 幸人 (塩屋小6年)

選手として走れたら、自分の走りをしたいと思います。



練習を重ね、自信を持って強気で頑張ろうと思います。目指せ優勝！

畑木 隆介 (御坊小6年)



人一倍練習して「絶対優勝する」という気持ちで挑みたい。

山中 一輝 (御坊小6年)



花畑 友里佳 (野口小6年)

去年は走れなくて悔しい思いをしたので、今年は走って優勝目指したいです。



みんなで力を合わせて優勝したいです。



酒井 優衣 (塩屋小6年)

自分の納得いく走り結果を残すことが目標です。応援よろしくお願いします。

原田 祐里 (塩屋小6年)



塩崎 貴昭 (大成中1年)

選手になってチームの優勝に貢献したいです。区間賞ねらうぞ~!!



まだまだ練習不足ですが、本番では最大限の力を発揮したいです。



岡崎 千佳 (御坊小6年)

昨年の走れなかった悔しさをバネに、今年は悔いの残らないよう走りたいです。

野尻 晴加 (藤田小6年)



山田 裕美子 (河南中1年)

任された区間で、山田裕美子の強い走りをします!!



“必ず”選手になって、自分の100%の走りをしたい。



吾妻 佑紀 (河南中1年)

どんなきつい練習でもこなし、本番で走れるようがんばりたいです。

松村 直哉 (大成中1年)



中野 友己 (御坊中2年)

代表に選ばれるように、どんな練習にも一心不乱に取り組みたいです。



みんなで力を合わせて、今年も優勝目指してがんばります。



三浦 健介 (御坊中2年)

走る事が好きです。メンバーに選ばれるようにがんばります。

田淵 亮子 (名田中1年)



山本 大貴 (大成中3年)

僕は今回が最後になるので自分自身悔いの残らないように頑張ります。



日頃の練習の成果を生かして、区間賞をねらっています。



柏木 香穂 (河南中2年)

今まで思い続けてきた4年ぶりの優勝を目指し、チーム一丸となって頑張ります。

畑中 樹奈 (河南中2年)

御坊のまちを知って『語り部』に ～旧御坊町の『語り部』育成講座開催～

まちかど
WATCHING



市では、貴重な建築物が残る旧御坊町の町並みを観光客などの方に案内する『語り部』の育成講座（4回）を開催しました。

1月13日の第1回の講座では、講師の山本新平氏（県教育委員会文化遺産課）の説明を聞きながら町並みを見学しました。第2回以降は、旧御坊町の歴史や町屋の特色についての講演を行いました。

これから、講座の受講者を中心に『語り部』の組織づくりを目指していきます。



あがったよ 手作りのたこ

～つばさ保育園 たこあげ～

1月16日、つばさ保育園のきりん組（年長児）の園児たちが美浜町の浜で「たこあげ」を行いました。

この日のために、自分の好きな絵を描いてかわいく作った手作りのたこを使って挑戦しました。

たこをあげるには風の弱い天気でしたが、少しでも高くあげようとみんな一生懸命走りまわっていました。



日高港に大型豪華客船

～「ふじ丸」(全長167m、約2万3千トン)入港～



歓迎式典で乗船客代表と宮子姫 & 女官

1月3日、塩屋町の日高港に大型豪華客船「ふじ丸」が入港し、宮子姫 & 女官や天音太鼓で出迎えました。今回の入港は、旅行代理店の年末年始クルーズによるもので、乗船客は、「紀州鉄道と道成寺」「語り部と歩く世界遺産ウオーク」などのオプションツアーを楽しみました。

また、船内では歓迎式典や市観光協会による物産展も行われ、御坊・日高地方をアピールしました。



天音太鼓の演奏



船内で行われた物産展

マイクの花まるエッセイ

今月は、御坊警察署体験をもとにした日本とアメリカの警察の違いについてです。



私の父は元警察官です。それで、警察官を小さい頃から尊敬し、ヒーローだと思っています。日本の警察についても勉強したいと思い、許可をもらって12月27日に御坊警察署を訪問して色々教えてもらいました。

市民の安全のために活動するという基本は同じですが、方法や装備が違いました。パトカーは、赤外線の設定やカメラを載せていて、緊急時のパトライトの使い方などもほぼ同じでしたが、銃撃戦のためのショットガンや機関銃がパトカーに装備されていないことに驚きました。日本では銃砲刀剣類所持等取締法により拳銃の所持が禁止されているため、拳銃を使った犯罪が少ないからということでした。

アメリカの場合は、憲法で銃を持つ権利が保

障されているので、拳銃を持っている人が多いです。ネブラスカの警察官は、拳銃から命を守るために重い防弾チョッキを着ているし、パトカーには軍隊のような装備があります。日本は、ナイフなどの刃物を使った犯罪が多いので軽くて強いチョッキを着ています。また、パトカーには、機関銃の代わりに刺股や盾が装備されていました。アメリカと比べると、日本はとても平和的な国だと感じました。

他に気になった相違点は、日本は、24時間連続で勤務する警官がいて、とても持久力が強いと感じました。ネブラスカ州では、朝番・昼番・遅番の3交代制で毎日8～9時間勤務です。また、アメリカでは「駐在所」のように家族と暮らしながら勤務する所はないと思います。父はよく家にパトカーを駐車しましたが、仕事と家庭の公私のけじめをつけていました。ネブラスカ州の警察官にとって、巡視というのはパトカーに乗ってパトロールすることです。

アメリカは車社会だし、広いし、警察官はいつもパトカーに乗っているの、困った人は警察に電話をかけなければいけません。日本には交番や駐在所があるので、困った人々は電話だけではなく駐在所等に警察官を呼びに行くことができます。しかも、駐在所にいる警察官は地域の人達と協力しながら、安全な街を作るのは素晴らしいと思いました。そのシステムは治安の良さの特徴と感じました。

アミザージ フットボールクラブ

集合・場所
毎週水・土曜日 午後7時～9時 野口小学校運動場
毎週日曜日 午前9時～12時 日高川町中津川グラウンド
代表
阪本国治 22-7703



花まるサークル
85

平成17年3月から活動をはじめました。“アミザージ”というチーム名は、ポルトガル語で「友情」という意味で、子ども達が考えて決めました。

現在、幼児から小学6年生まで、サッカー

大好きな子ども達約30名が練習に励んでいます。

“感謝”“感激”“感動”をサッカーを通じて子ども達と一緒に感じませんか？学校・学年をこえたお友達もたくさんできます。

一緒にサッカーしませんか？

大成幼稚園の巻 59

おとうさん、あのね...



さかもと けんしんくん(6さい)

ウルトラマンが
だ
い
す
き
な
お
と
う
さ
ん
。ぼくも だい
す
き
だ
よ。また いっ
しょに ウルトラマ
ン
ご
っ
こ
し
よ
う
よ
!

おかあさん、あのね...



やなせ なおちゃん(6さい)

お
り
が
み
が
じ
ょう
ず
で
い
つ
も
や
さ
しい
お
か
あ
さ
ん。
ま
た
い
ろ
ん
な
お
り
が
み
お
し
え
て
ね
!

多くの人の役に立てる 看護師になりたい!

ぼくの夢・わたしの夢

わたしの将来の夢は、看護師です。
理由は、幼いときから体が弱く、病気にかかりやすくて、お医者さんや看護師さんによくお世話になりました。そのとき、わたしは看護師になりたいなあと思いはじめました。
少しでも、ほんの少しでもいいから、多くの人の役に立てる、心の広い、いい看護師になれたらいいなあと思っています。



にしかわ 西川 ちひろさん 御坊小6年

湯川幼稚園に勤めて2年目です。5歳児のきく組を担当しています。初めて担任した子たちが、もうすぐ卒園で寂しいけれどもうれしい気持ちでいっぱいです。
家族
父・母・弟(2人)の5人家族です。
趣味
読書。本を読むのが好きなので、よく本屋さんや図書館へ行ったりします。
今やってみたいこと
英会話!!いつか外国へ行き、自分の力でコミュニケーションをとるのが夢です。
今一番欲しいもの
ピアノ(20年間、使ってきた電子ピアノが古くなってきたので...)。
御坊についてひとこと
小さい頃は御坊に住んでいたのですが、すごく親しみがあります。本町の商店街が大好きです。

がんばってます!

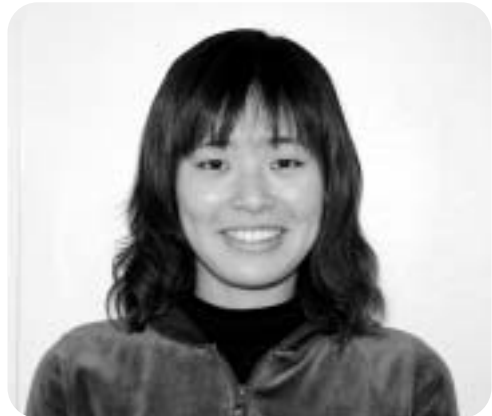

かわむら ゆき 川村 雪さん(日高町・24歳)

催し

市民教養講座 特別講座

モンゴル民族

音楽・舞踊公演



日時

2月25日(日)午後2時

場所

市民文化会館大ホール

内容

モンゴル民謡 馬頭琴演奏
モンゴル四胡演奏、ホーミー、
モンゴル舞踊 揚琴演奏、笛
演奏等
チケットをお持ちでない方も
当日券(500円)で入場で
きます。
問い合わせ
教育委員会生涯学習課
23・5525

地域の憩いの場
陽だまりサロンシヤベローゼ

2月もみなさんに喜んでい
ただけるよう楽しいイベント
を計画しています。サロンでは
ミニギャラリも開催してい
ます。是非、ご来店ください。
また、運営を手伝っていただ
けるボランティアの方も随時
募集しています。

陽だまりサロンシヤベローゼ
園270番地
22・3531

・営業日時 月曜日～土曜日
午前9時～午後6時

御坊市文化協会
御坊まちかどミュージアム
市民大学はまぼう学園
書道クラブ作品展

1月30日(火)～2月26日(月)

紀陽銀行御坊支店南側ショーウインド

募集

電気通信サービスモニタ
ー募集中

応募資格 満20歳以上の方
募集人員 130名
活動内容

・アンケートへの回答(年2回)
・モニター会議への出席(年1
回、依頼者のみ)
謝金をお支払いします。
委嘱期間

H19年4月1日～H20年
3月31日
応募方法

・はがき(裏面に〒、氏名(ふり
がな)、電話番号、年齢、性別、
職業、メールアドレス(任意)、
応募動機、表面にモニター希
望と記入して応募)

・ホームページ【近畿総合通信
局HP (<http://www.ktab.go.jp/>)から応募】
募集締切 2月19日(月)

応募先・問い合わせ
近畿総合通信局情報通信部
電気通信事業課
〒540 8795 大阪市
中央区大手前1 5 44
06(6942)8518

青年国際交流事業に参加
しませんか?

内閣府では、平成19年度に実
施する国際交流事業(「国際
青年育成交流」「日本・中国
青年親善交流」「日本・韓国
青年親善交流」「世界青年の
船」「東南アジア青年の船」)
の参加者を募集しています。

応募資格 18歳～30歳
申込期間
2月13日(火)～3月27日(火)
4月7日(土)和歌山市内
5月中に東京で選考試験が
あります。

参加事業ごとに若干の自己
負担金が必要です。
申込み・問い合わせ
・県青少年課活動支援班
073(441)2504
・日高振興局総務室青少年担当
0738(24)2936

「広報」は「じ」

有料広告募集中!

広告掲載料(1枠)
1万円
申込み・問い合わせ
企画課広報広聴係
23・5536

Flower shop
GFLC
むかい
GFLC
デザイン
スクール
TEL
23-3365

花・夢・人
楽しく遊ぼう

デジタルプリント特急仕上
(メディアは何でもお受けします)



卒業・入学記念、家族写真、幸せなお二人の
ツーショット等 気軽に写しませんか

カメラ・写真の事ならどんな事でも御相談下さい

杉本フォトサービス

御坊市本町三丁目 TEL 22-0776
FAX 24-2212

平成19年度 臨時職員（一般事務補助）募集

受付期間 2月1日（木）～28日（水）
 募集人員 若干名
 募集要件 満18歳以上35歳以下（H19年4月1日現在）の方で、H19年4月1日から勤務できる方
 応募方法 市販の履歴書に写真を添付して、提出してください。（提出した履歴書の有効期限は、H20年3月31日までです。）
 H19年4月1日以降、必要に応じて随時採用します。

申込み・問い合わせ
 総務課人事係
 23-5516

平成19年度 市立保育園臨時保育士募集

募集期間 2月5日（月）～13日（火）
 募集人員 20名程度
 応募資格 保育士資格を有する方又は平成19年4月1日までに保育士資格取得予定の方
 審査方法 作文・面接試験
 【2月18日（日）実施予定】
 応募方法 社会福祉課指定の応募用紙に履歴書、保育士証の写し（又は取得見込証明書）を添付して提出してください。

申込み・問い合わせ
 社会福祉課福祉児童係
 23-5508

お知らせ

イノシシの 猟期延長について

イノシシによる農作物等への被害が大きいため、イノシシに限り猟期を延長します。

イノシシ狩猟期間

11月15日～翌年3月15日

（H18年度から3年間）

その他の鳥獣狩猟期間は、11月15日～翌年2月15日までです。ご注意ください。

狩猟者の皆さんへ

法律やマナーを遵守し、一般の方に迷惑をかけないようになるとともに、安全な狩猟を心がけてください。

農作業やハイキングなどで野山に出かける皆さんへ目立つ服装をするなどの配慮と、狩猟は「猟銃」だけでなく、「網」や「わな」でも行われますのでご注意ください。

問い合わせ

・日高振興局健康福祉部衛生環境課

22-3481

・市農林水産課

23-5510

ドミニカ移住者に対する特別一時金の支給手続きの開始について

昭和31年から34年の間に、ドミニカ共和国に移住した方（本人死亡の場合は法定める遺族の方）に特別一時金を支給します。

請求期限

平成20年1月31日

問い合わせ

外務省領事局政策課移住班

ドミニカ特別一時金担当

03(3580)3311

内線4476

請求書類は、外務省のホームページからダウンロードしていただくか、右の問い合わせ先にて請求してください。

気象情報や行政からのお知らせなど
 防災行政無線の放送内容が
 電話で確認できます！

22 9990

全国警備業協会加盟
 和歌山県警備業協会加盟

各種警備一式・清掃業務
 ビル総合管理

警備の事なら

株式会社 新生舎

代表取締役 前田 達也

御坊市湯川町小松原584-2（前田ビル2F）
 TEL 23-1268 FAX 23-2931



大臣登録 質16 第2193号
 ボーリング調査・土質試験・地下水調査

株式会社

環境地盤

代表取締役 白井 勇

本店 〒649-1444 日高川町松瀬328-3
 御坊支店 〒644-0011 御坊市湯川町財部695-1
 TEL 36-2017 FAX 36-2018
 E-mail : zvb00726@nifty.ne.jp

市の物品入札参加者登録

財政課 23・5533

市が発注する物品を納入希望の業者は、あらかじめ物品入札参加者登録をしてください。(登録されても必ず入札に参加できるということではありません。)

申請受付

3月1日(木)～15日(木)午後0時～1時、土・日を除く

登録有効期間

平成19年4月1日～平成21年3月31日

申請資格・提出書類などくわしくはお問い合わせください。

市の建設工事等入札参加者登録

都市建設課 23・5512

市が発注する建設工事等入札(平成19年度)に参加希望の業者は、「入札参加願」を提出してください。

申請資格

市内に営業所を有する方

契約の履行にあたり不正行為をした方、不正な利益を得るために連合した方等に該当すると認められた方で、その事実があつた後2年を経過しない方及びその方を代理人、支配人、その他の使用人または入札代理人として使用する方でないこと

同種の事業を引き続き2年以上営業している方
市税を完納している方
その他

登録営業種目

一般印刷物作成	冊子・チラシ・伝票他
スチール・木製品販売	机・椅子・ロッカー他
事務機器販売	パソコン・プリンター・コピー機・デジタルカメラ他
文具類販売	コピー用紙・ファイル・ボールペン他
電気製品販売	テレビ・ビデオ・冷蔵庫・掃除機他
空調機器販売	エアコン他
自動車販売	軽自動車・普通車等
二輪車販売	単車・自転車
自動車車検	自動車車検
車両リース	自動車リース
石油製品	ガソリン・灯油・軽油・A重油
プロパンガス	プロパンガス
清掃	床ワックス清掃・ガラス清掃他
飲料水貯水槽清掃	貯水槽清掃
浄化槽保守点検	浄化槽保守点検
警備	庁舎警備・駐車場警備他

申請用紙配布

2月1日(木)～

申請期間

3月1日(木)～16日(金【土・日を除く】)
郵送での受付はできません。

登録業種

建設工事	建設業法による許可を得ている方で経営事項審査を受けている方
測量	測量法による登録をしている方
建築の設計工事 監理を行う方	建築士法による建築士事務所登録をしている方
その他調査・設計を行う方	その業種にかかる登録をしている方

紀州産直の家

(営業本部)



0120-58-2267

<http://www.k-sanchoku.com>



協同組合 紀州産直住宅

営業本部 〒644-0041 日高郡美浜町田井419番地
TEL.0738-32-2266 FAX.0738-32-2267
阪南展示場 〒599-0222 阪南市桑畑559-6桜ヶ丘住宅地内
TEL.0724-72-7725 FAX.0724-72-7750

ホームページ
更新しています。
『施工物件追加中』

いつでもどこかにサカナオ

sakanao.com

株式会社

酒直

御坊支店 〒644-0011 御坊市湯川町財部626-1
電話 0738(23)2662 FAX 0738(23)2695
本社 〒640-8150 和歌山市十三番丁30
電話 073(431)1231 FAX 073(431)8028
URL : <http://www.sakanao.com/>

広報ごぼう

無料で電話相談に応じます
『子どもの人権110番』

全国共通ナビダイヤル
0570(070)110
和歌山地方法務局人権擁護
委員室内
073(425)2704

日時

2月14日(水)～16日(金)
午前8時30分～午後5時15分
子どもの人権に関わるすべ
ての問題について、子ども
の人権専門委員が電話相談
に応じます。
秘密は守られます。
子どもの人権専門委員と直
接会って相談することもで
きます。

2月17日以降も、月曜日か
ら金曜日(祝日は除く。午
前8時30分～午後5時15分)
まで同じ電話番号で相談に
応じます。(休日及び夜間は
留守番電話になります。)

お気軽にご利用ください
無料人権相談所開設します

日時 2月16日(金)

午前10時～午後3時

場所 福祉センター3階

家庭内のいざこざや日常生
活における諸問題について
相談に応じます。(秘密厳守)
相談員

法務局職員

人権擁護委員

- ・ 岩田和美(楠井)
- ・ 岩田和代(藤井)
- ・ 津本宗禎(園)

・ 田中好美(北塩屋)

・ 平岡弘兼(富安)

・ 天野孝二(園)

・ 柿木幸美(熊野)

人権相談は、人権擁護委員の
自宅および法務局(22・
0335)においても常時
相談を受けていますので、
お気軽においでください。

普通救命講習会

日時 2月11日(日)

午後6時～9時

参加費 無料

定員 先着15名

講習内容

心肺蘇生法・AEDの使用

法・止血法等

申込み・問い合わせ

御坊市消防署救急救助係

22・0800



お申込みはお早めに
国民年金保険料は前納の
口座振替がおトクです！

平成19年度国民年金保険料
を1年分口座振替で前納する
と年間割引額は3,550円！
(割引後年間納付金額165,
650円)

申込期限

2月28日(水)まで

申込方法

金融機関や郵便局の窓口ま
たは社会保険事務所へお申
込みください。

(年金手帳や納付書など基
礎年金番号が分かるものと
通帳・届出印をお持ちくだ
さい。)

既に口座振替で前納されて
いる方は、再度のお申込み
は必要ありません。

国民年金の加入

20歳になると「国民年金」
に加入しなければなりません。
第1号被保険者(農林漁業・
自営業者とその配偶者、学生、
フリーターなど)の方は、市
役所市民課市民係で加入手続
きをしてください。

国民年金保険料の強制徴収

所得と資産がありながら、
保険料を滞納し、納付意思が
ない場合、国は財産などを差
押える強制徴収を実施してい
ます。

国民年金保険料の免除

保険料の納付が困難な場合
は、次の免除制度があります。

申請免除

若年者納付猶予

学生納付特例

問い合わせ

市民課 23・5500

年金相談

2月15日(木)

午前10時～午後3時

市役所3階会議室

要相談予約

田辺社会保険事務所まで

0739(24)0435

オール電化で ゆとりの暮らし、はじめませんか。

火を使わないから、
とても安心です。
油污れもサッと拭
くだけで、お掃除
もラクラク。



IHクッキングヒーター

お湯はたっぷり使って、光熱費
はしっかり節約。環境に、おサ
イフにやさしい給湯システム。

エコキュートや
電気温水器



関西電力



ますますおトクです！

お問い合わせは
関西電力 和歌山支店
☎073-463-0625
受付時間 平日 9:00～17:00



御坊市成人式



1月7日、市民文化会館で平成19年成人式が行われ、新成人259名が出席しました。

式典のあと、お楽しみ抽選会が行われ、最後に、出身中学校別に記念写真を撮りました。



わんぱく王国で自然体験活動を行いました

～御坊市子ども会育成会連絡協議会～



御坊市子ども会育成会連絡協議会では、4月から明神川の『わんぱく王国』で、たけのこ掘りやさつまいもの植栽などの農業体験、飯ごう炊きさんなどの野外調理体験、昔の遊びや里山での探検など自然体験活動を行いました。

この活動に使った飯ごう・包丁・ナイフ(肥後守)・ノコギリ・スコップ・つるはし・斧・鎌・くわ・とんが・草刈機・チェーンソー・卓上丸ノコ・物置・大会テントは平成18年度のコミュニケーション助成事業を受けて購入しました。

図書館だより

TEL22 - 0441

開館 9時30分～17時30分

2月の休館日

日	月	火	水	木	金	土
				1	2	3
4	5	6	7	8	9	10
11	12	13	14	15	16	17
18	19	20	21	22	23	24
25	26	27	28			

今月の新着図書は、1日に並びます。

蔵書点検・整理のため

2月15日～28日まで 特別休館します。

2月1日から一人10冊まで貸し出します



*休館中、図書の返却は玄関のブックポストをご利用ください。ご迷惑をおかけいたしますがご協力よろしく申し上げます。

一般書

おすすめ花まる本

児童書

「ラジオは脳にきく」

いたくら とおる
板倉 徹

なぜラジオが脳にとっていいのか。ケータイ、テレビ、パソコンなど視覚に頼りすぎた生活をしている現代人にとって脳機能低下がますます進んでいく。そこで、脳をよくする簡単な方法を提案しているこの本であなたもシンプル生活をしてみませんか。



「のりおのふしぎなぼうえんきょう」

ひらた まさひろ
平田 昌広

お母さんにももらったカレンダー、くるくるっとまるめたら、ぼうえんきょうになるんだ。のぞくといつものけしきが、ちがって見えるんだよ。「おおむかし」って書いてのぞいてみると、あらふしぎ～マンモスが見えちゃった。「むかーしむかし」って書いたら・・・今度は何が見えるかな？



「大人が絵本に涙する時」

やなぎだ くにお
柳田 邦男

著者が「大人こそ絵本を読もう」と呼びかけを始めて7年。疲れたとき、悲しいとき、子どもの頃に親しんだ絵本を思い出してみませんか。柳田式「座右に置く絵本」80冊のお薦め本が紹介されています。生きるうえで大事なものに気づかせてくれるかもしれません。



「しろくまポビーとはじめてのゆき」

マリー・ジョゼ・サクレ

はじめて雪を見たしろくまのぬいぐるみ・ポビーは、外へ探検に出かけます。でも、どんどん雪がふり、せっかく残してきた足跡が、みんな消えてしまったのです。さあ、いったいどうしたら、ポビーは家に帰れるのでしょうか？



「10分でできるかんたん介護食メニュー」 在宅栄養アドバイザー E-net 監修

介護食づくりで悩んでいませんか。在宅療養している方やその家族に栄養アドバイスをを行う管理栄養士たちが「かんたんに10分以内につくる」を合言葉に手間のかかる料理をおいしく手軽につくるメニューを紹介しています。



「てんぷらばあちゃん」

やまくち せつこ
山口 節子

小学4年生のさとしのひいばあちゃんは、てんぷらを揚げるのが大好き。ママがお出かけの日は、大はりきりで、山もりのてんぷらを揚げてしまう。そのひいばあちゃんが、ある日、てんぷらをもったまま、家を出ていってしまった。



「今がわかる時代がわかる日本地図」

まさい やすあ
正井 泰夫監修

この1冊で「テーマ別日本の現在」今、話題になっている問題、気になる出来事などひと目でわかるように紹介されています。「世界地図」版も揃っています。



おはなしの会

毎週日曜 あさ10時から
中央公民館 2階会議室

図書館がお休みでもやってるよ。
みんなで遊びにきてね！

防災特集

61

～ 津波から身を守るには～

避難場所の確認など日頃から備えを

地震や地震に伴う津波はいつ襲ってくるかわかりません。津波に対する正しい知識をもち、避難場所の確認など日頃から備えをしておくことが重要です。

自分の住んでいる地域や普段よく行く場所の津波浸水予想はどうなっているのか、避難場所はどこにあるのか確認しておき、津波による災害から身を守りましょう。

津波避難場所案内板

案内板の大きさは、縦62cm、横110cmとかなり大きく見やすくなっています。



市内の津波浸水予想区域6か所に津波発生時の避難場所案内板（市街地表示式避難地案内板）を設置しています。

案内板には、東海・東南海・南海地震に伴う津波浸水予想区域のほか、避難場所や避難経路、津波避難ビルが表示されています。市街地（市役所・わかば保育園・名屋集会所）については、津波の浸水区域がひと目でわかるように第1波、第2波、第3波別に浸水箇所を色分けしています。

設置箇所

御坊市役所	わかば保育園
名屋集会所	塩屋公民館
御坊市漁協	上野老人憩いの家

案内板は、H18年度(財)日本宝くじ協会の助成事業により、日本宝くじ協会が作成・設置工事を行ない、設置工事完了後、市に寄贈されたものです。

地震の心得(津波ハザードマップ)

昨年2月に各家庭に配布しています。

- ・各地区の津波浸水予測図（ハザードマップ）
- ・地震や津波から身を守るポイント
- ・ハザードマップQ&Aなどが記載されています。

ご家庭やお住まいの地域での防災学習や避難訓練などで活用してください



『地震の心得』は、市のホームページ（<http://www.city.gobo.wakayama.jp>）からご覧いただけます。

津波から身を守る
10のポイント

小さな揺れでも

油断禁物！

高い場所へ避難する。

津波のスピードは速い！

津波はくり返し来る！

引き潮がなくても注意！

満潮の時は要注意。

家族会議を開こう。

正しい情報を聞く。

注意報、警報が出たら家族や近所に知らせ、いそいで高台に避難。

海岸・河川に近づかない。

問い合わせ

企画課

23・5518

ごぼう議会だより No.18

平成18年12月定例会

議会事務局 23-5514

12月定例会が12月1日から13日間の会期で開かれ、最終日には継続審査となっていた決算認定の件が認定されたほか、市長提出議案30件が承認・可決されました。また、議員提出議案4件はいずれも原案のとおり可決されました。なお、住民団体などから提出されていた請願16件については継続審査となりました。

一般質問

1. 山本清司	12/5	公共料金のサービスについて 公共工事問題について 企業誘致問題について
2. 田端範子	"	入札の改善について ゴミの分別の徹底と改善について 少額所得者減免制度の創設を 敬老のお祝いについて 女性外来・相談窓口の創設を
3. 楠本文郎	"	核燃料中間貯蔵施設問題について市長の見解を聞く 副市長制の実施、市長の対応は 市開発公社の今後の経営改善の方策は いじめ問題解決のために何をしなければならないのか

議決結果

第90号議案	平成17年度御坊市水道事業会計決算認定の件	認 定
第91号議案	平成17年度御坊市各会計（水道事業会計を除く）歳入歳出決算認定の件	認 定
第96号議案	平成18年度御坊市一般会計補正予算（第5号）専決処分の承認を求めるの件	承 認
第97号議案	御坊市学童保育条例	原案可決
第98号議案	御坊市副市長定数条例	原案可決
第99号議案	御坊市特別職報酬等審議会条例の一部を改正する条例	原案可決
第100号議案	市長、助役及び収入役の給料その他の給与と条例の一部を改正する条例	原案可決
第101号議案	御坊市特別職の職員の退職手当に関する条例の一部を改正する条例	原案可決
第102号議案	御坊市教育委員会教育長の給料その他の給与等に関する条例の一部を改正する条例	原案可決
第103号議案	御坊市職員等旅費支給条例の一部を改正する条例	原案可決
第104号議案	御坊市税賦課徴収条例の一部を改正する条例	原案可決
第105号議案	御坊市営住宅管理条例の一部を改正する条例	原案可決
第106号議案	御坊市監査委員条例の一部を改正する条例	原案可決
第107号議案	御坊市職員給与条例の一部を改正する条例	原案可決
第108号議案	御坊市行政手続条例の一部を改正する条例	原案可決
第109号議案	御坊市防災行政無線局設置条例の一部を改正する条例	原案可決
第110号議案	御坊市財政状況の公表に関する条例の一部を改正する条例	原案可決
第111号議案	御坊市消防賞じゅつ金及び殉職者特別賞じゅつ金条例の一部を改正する条例	原案可決
第112号議案	御坊市消防団員等公務災害補償条例の一部を改正する条例	原案可決
第113号議案	字の区域の変更について	可 決
第114号議案	字の区域の変更について	可 決
第115号議案	平成18年度御坊市一般会計補正予算（第6号）	原案可決
第116号議案	平成18年度御坊市介護保険特別会計補正予算（第2号）	原案可決
第117号議案	平成18年度御坊市公共下水道事業特別会計補正予算（第2号）	原案可決
第118号議案	和歌山県後期高齢者医療広域連合の設立について	可 決
第119号議案	御坊市日高川町中学校組合規約の変更について	可 決
第120号議案	御坊広域行政事務組合規約の変更について	可 決
第121号議案	御坊市外三ヶ町国民健康保険事務組合規約の変更について	可 決
第122号議案	和歌山地方税回収機構規約の変更について	可 決
第123号議案	御坊市外五ヶ町病院経営事務組合規約の変更について	可 決
第124号議案	御坊日高老人福祉施設事務組合規約の変更について	可 決
第125号議案	平成18年度御坊市一般会計補正予算（第7号）	原案可決
請願第6号～14号 請願第16号～21、25号	使用済み核燃料中間貯蔵施設を御坊市に誘致しないことを求める請願書等 同趣旨請願ほか15件	継続審査
請願第24号	最低保障年金制度の創設を求める請願	取り下げ承認
議員提出第30号	御坊市議会委員会条例の一部を改正する条例	原案可決
議員提出第31号	御坊市議会会議規則の一部を改正する規則	原案可決
議員提出第32号	御坊市議会議員の定数を定める条例の一部を改正する条例	原案可決
議員提出第33号	御坊市議会委員会条例の一部を改正する条例	原案可決

ほけんだより

申込み・問い合わせ 健康福祉課健康増進係

23 - 5645

生活習慣を見直して『メタボリックシンドローム』の予防を！

～ 2月1日から7日は『生活習慣病予防週間』～

あなたの生活習慣をチェック！

- お腹いっぱいになるまで食べる
- 揚げ物をよく食べる
- 間食をよくする
- 甘いものについ手がのびる
- 野菜をあまり食べない
- よく噛まずに早食いになっている
- お酒は毎日飲む（日本酒で1合以上）
- 運動の習慣がない
- 移動はもっぱら車が多い
- ついエレベーターやエスカレーターを使う
- 喫煙習慣がある

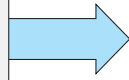

当てはまった数が多かったあなたは「内臓型肥満」（りんご型肥満）に要注意！



腹囲が男性85cm以上、女性90cm以上なら内臓脂肪型肥満の疑いがあります。

内臓型肥満の人が「糖尿病」「高血圧」「高脂血症」といった生活習慣病の危険因子を持っていると動脈硬化を飛躍的に進行させます。

**1 に運動習慣、
2 に食事改善、
しっかり禁煙を！**

献血

にご協力
ください。



献血マスコット

2月2日（金）

10：00～12：00

ロマンシティ駐車場

13：10～16：00

2月14日（水）

10：00～12：00

御坊保健所

13：30～16：00

日高振興局

平成17年の御坊市民の死因統計が出ました

死亡数 296人
（男153人・女143人）

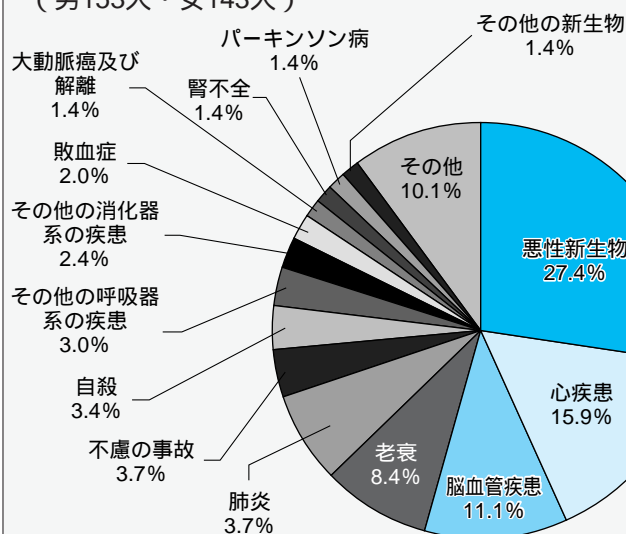

全国と同じように3大生活習慣病が上位3位を占めています。

広報ごぼう

2月くらしの情報カレンダー		
	イベント・行事	健康
1	木	
2	金	・献血 (P18)
3	土	・歴史講演会 (歴史民俗資料館午後1時30分~) 問 資料館 23-2011 ・元気アップ親子セミナー (市立体育館午前10時~) 問 教委 23-5525
4	日	
5	月	
6	火	
7	水	
8	木	
9	金	・糖尿病予防教室 (市) 午後1時30分~
10	土	
11	日	・定期救命講習会 (P13)
12	月	
13	火	
14	水	・献血 (P18)
15	木	・10カ月児健診 (市) 受付午後1時~ (H18年3・4月生)
16	金	
17	土	
18	日	
19	月	・母親教室 (市) 受付午後1時30分~
20	火	・1歳6カ月児健診 (市) 受付午後1時~ (H17年6・7月生)
21	水	
22	木	・3歳6カ月児健診 (市) 受付午後1時~ (H15年8月生)
23	金	
24	土	
25	日	・市民教養講座 (P10)
26	月	
27	火	・2歳6カ月児健診 (市) 受付午後1時~ (H16年7・8月生)
28	水	

(市) . . . 市役所5階会議室

P ~ . . . くわしくは該当ページをご覧ください。

今月の納期限は2月28日です
 固定資産税 (4期)
 国民健康保険税 (9期)
 介護保険料 (2月分)

くらしの相談
 心配ごと相談 22-5490
 毎週水曜 午前10時~午後3時
 福祉センター3階
 行政相談 23-5500
 14日(水) 午前10時~午後3時
 福祉センター3階
 行政相談員 原富士代 23-0789
 年金相談 0739(24)0435
 15日(木) 午前10時~午後3時
 市役所3階会議室 (要電話予約)
 人権相談 22-0335
 16日(金) 午前10時~午後3時
 福祉センター3階
 常駐人権相談 22-0335
 毎週火曜 午前9時~午後4時
 和歌山地方法務局御坊支局

休日急患診療所の当番医
 午前9時~午後4時
 診療 / 内科・小児科
 TEL 23-1289

2月
 4日 山羽 義貴 医師
 11日 小溝 芳美 医師
 12日 谷本 聡 医師
 18日 島 欽也 医師
 25日 笹野 雄助 医師

3月
 4日 山崎 正昭 医師
 11日 楠山 一男 医師
 18日 榎本 善収 医師
 21日 井本 和也 医師
 25日 山岡 慶之 医師

都合により変更することがあります。

御坊広域清掃センター (持込)
 平日 午前8時30分~午後4時 (許可証当日発行)
 休日 2月25日 (日)
 午前8時30分~11時30分
 * 許可証は1週間前から発行
 * 町内会などの奉仕作業のごみは、休日開放日を活用ください。無料で持込めます。(事前申請必要)

環境衛生課
 23-5506

不燃・大型ごみを出す日
 資源ごみ 6日 (第1火曜)
 小型プラスチックごみ 13日 (第2火曜)
 燃えないごみ 20日 (第3火曜)
 燃える大型ごみ 27日 (第4火曜)
 不燃ごみは、中身が分かる状態で出してください。

シリーズ ごぼうに残る 近代建築 ⑩

伊勢屋洋館

文：中西重裕氏

編集：生涯学習課社会教育係

園	昭和2年完成	木造2階建（施工者・設計者不明）
---	--------	------------------

江戸時代から大正時代にかけての酒蔵が残る「伊勢屋」には表通りに面した戦後建てられた商家の南に昭和2年に完成した木造2階建ての棟がある。表から続く廊下で接続されており、西に中庭を見ながら突き当たりで90度に折れて右に曲がる渡り廊下で、天井に垂木に細い丸太使い、小屋裏をあらわした粋なつくりになっている。突き当たりの座敷は、東西に並ぶ八畳の続き間がある。

渡り廊下から2階へ到る階段があり、上り口の上部には銅でできた粋な照明器具が設けられている。2階は洋館で、入口脇に嵌め殺しの窓が設けられスリガラスから落ち着いた光を室内に届けている。室内は壁・天井ともに漆喰で塗られ、洋館の典型的な仕上げが施され、天井部分のかたどりされた照明の座や照明器具もすばらしい。東の酒蔵に面した窓は縦長の観音開きのスチールの窓で開閉角度の固定金物や欄間の横軸回転窓などの機構が現役で使っている。酒蔵の大空間の木造技術と共に昭和初期の粋なすまいの中に洋館の佇まいを残している「伊勢屋」は貴重な建物である。

洋館に設けられた観音開きの窓（外には酒蔵が見える）



漆喰で仕上げた天井に吊り下げられた照明器具



室内と廊下の間に設けられたスリガラスの窓



私のひとりごと

2月は、ひと月が28日
までしかないため、あっ
という間に3月が来るよ
うに思います。

でも、何故2月は、28
日までしかないのですよ
う？（28日で一月分の
給料がもらえるから別に
いいって？）

私たちが現在使用して
いるグレゴリオ暦は、当
初2月は閏年では30日
であったそうですが、初
代ローマ帝国皇帝の超我
がままで、自分の生まれ
た8月の日数をそれまで
の30日から31日に1日増
やしたためそのしわ寄せ
が2月にきたそうです。

かわいそうに、2月は
個人の我がままで、28日
までとなってしまったと
いう、嘘みたいな本当の
話です。

こんな超我がままを二
千年近く許している世の
中って超寛大？