

# ごぼう

2002 December

12月号



広報ごぼう 平成14年12月1日 262

編集・発行 / 御坊市秘書課 〒644-8686 和歌山県御坊市園350番地  
Tel.0738-23-5536 Fax.0738-23-5077  
印刷 / おかだプリント

「広報ごぼう」は再生紙を使っています。

御坊市ホームページ <http://www.city.gobo.wakayama.jp>



## 御坊商工最後の文化祭

### 今月のおもな内容

このひとに聞く	P 2 ~ 3
まちかどウォッチング	P 4 ~ 5
文化賞・市展の表彰	P 8 ~ 9
中学生税の作文・標語	P 10 ~ 11 ほか

来年度から「紀央館高校」に校名が変わることから御坊商工としてはこれが最後となる文化祭。保護者会による「もちつき体験」にはたくさんのお子どもたちが参加し、文化祭を盛り上げました。

このひとに聞く



贈り物に、塩・にがり・竹炭製品のセットはいかがでしょうか？ 予算に応じて組み合わせできます！

障害者だけ、高齢者だけに限らず  
いろんな人がかかわりあえる  
『ともに生きる場所』を作りたい

夏目球子 さん  
なつめ たまこ さん

私たちは養護学校生の保護者らを中心に活動している「菜の花会」菜の花共同作業所は、今年の8月に、NPO法人化の許可が下り、県内初のNPO法人作業所となりました。作業所設立までの経過とこれからの取り組みを理事長の夏目さんにお聞きしました。

みんなが安心して地域で暮らして  
いける受け皿が必要  
仕事を通じ「自分の居場所づく  
り」を実現する

「現在、御坊・日高地方には、障害者が地域で生活していくために利用できる施設が不足しています。そのため、養護学校を卒業してくる子供達や高齢になつた障害者の行き場に困り、生活の場の確保はとてもきびしい状況です。ある時、私たちは養護学校生の保護者の方々とこの地域に共同作業所が欲しいなあと話したことがきっかけで、『私達で作業所を作ろう』ということになつたのです。何から始めてよいのかわからない手探りでしたが、私達の思いに賛同してくださった方々から、活動の拠点となる土地や建物、電気、水道、道具、アイデアなどのご協力をいただき、今年1月『菜の花共同作業所』は

出発しました。」

「自然の恵みを取り入れ、環境や身体にやさしいものづくりをしよう」ということで、美浜町で天然塩を作つて

おられる東原史朗さんのご指導で『天然塩』と、御坊ライオンズクラブから竹炭窯2基を寄贈いただき『竹炭』を生産しています。働くことで、自分の可能性を引き出し、また、障害者だけでなく、ひきこもりや不登校に悩む人



## ボランティア & 会員大募集!

### ボランティアの内容

塩づくりの燃料の準備(廃材の切断等)  
海水くみ 塩だき  
竹の伐採、竹炭焼き、燃料の準備  
バザー物品の提供、販売、クッキー作り  
そのほか機関紙の企画・発行の準備活動等

### 会員の種類 / 年会費

正会員 1口2,000円  
賛助会員 個人1口1,000円  
団体1口5,000円

### 問い合わせ

特定非営利活動法人(NPO法人)「菜の花会」菜の花共同作業所  
〒644-0025 御坊市塩屋町北塩屋 湊会場内  
開所日時 月曜～金曜 AM9:30～PM16:00  
0738-23-3267 Fax0738-23-0396 担当 小山・坂本・井本



お年寄りの方など、自宅以外に自分の居場所を見つけれない人に『居場所』を提供できればと考えています。ここに来るようになって、『生活にリズムができた』、『人と関われるようになった』、また高齢のボランティアの方は、『自分の役割を見つけ、生きがいができた』と喜んでくれています。何かやりたいけど一人では出来ない、そんな一人ひとりが集り、それぞれが持てる力で支えあっているのがこの作業所なのです。」

みんなの輪が広がれば、可能性も広がると信じている

「夢は、『天然塩作り』をこの地域の地場産業にすることです!夢は大きく持たなくてはね(笑)。最近、健康や環境に良いとテレビで放映された影響なのか、ありがたいことに『竹炭』や塩作りの副産物の『にがり』も注文が増えてきました。でも残念ながら、スタッフの手が足りず生産が追いつかない状況なのです。現在ボランティアと会員を募集しています。参加できなくても見に来てくださるだけでもうれしいです。この地域でもに生きていく仲間どうし交流してみませんか?お待ちしています。」

なつめたまこ 1954年御坊市生まれ、湯川町財部在住。介護支援専門員。NPO法人菜の花会理事長を務める。

### 天然塩・にがり・竹炭 委託販売店

菜の花共同作業所 / ケアセンターおたっしや倶楽部御坊・日高事業所 / 天野種苗園 / 喜多芳雲薬局 / ミナミノ理髪店 / アジュールマツヤマ / 柏木写真館 / 朝日整骨院 / 小谷薬局 / 大堀薬局他

# ともだちいっぱい

公立幼稚園 なかよし交流会

まちかど

WATCHING



10月31日、御坊  
総合運動公園で公  
立幼稚園4園によ  
るなかよし交流会  
が行われました。  
これは他園の子ど  
も達と仲良く遊ぶ  
ことを目的に年2  
回行われていますが、  
10年めになる今年  
は、保護者もいっし  
よに競技や仮装行  
列に参加し、親子  
で楽しい一日を過  
しました。

## バイバイ、元気でね

明日の海を考える会 アコウの稚魚放流



市漁協青年部らで結  
成する明日の海を考え  
る会(吉岡伸悟会長)  
のアコウの稚魚放流は  
10月29日、塩屋漁港で  
行われました。アコウ  
はクエと並ぶ高級魚で  
すが、水揚げが年々減  
少傾向にあるため、同  
会では資源回復を目指  
して中間育成を行って  
います。お手伝いをし  
た塩屋幼稚園児は、バ  
ケツに入った稚魚を海  
へ放流し、「元気でね」  
と手を振っていました。

## 花薫るまちづくり

市観光協会 愛徳保育園で花植え



市観光協会では地元  
の紀州檜材で作ったブ  
ランターに四季折々の  
花を植え、地域の花づ  
くりを推進する「花薫  
るまちづくり事業」を  
行っています。  
10月17日は愛徳保  
育園で子ども達といっ  
しょにパンジーやなでし  
こなどを植え、「早く大  
きくなって咲いてね」  
と小さなジョウロで水  
をたっぷりあげました。



## みんなで作ったカレーは最高!

塩屋小学校全校児童で“黒潮パーティー”



10月31日、塩屋小学校恒例の黒潮パーティーが北浜海岸で行われました。1年生から6年生までの縦割り班を組み、北浜グラウンドでドッジボールを楽しんだ後は、みんなでカレー作りです。上級生に教えてもらいながらかまどを作り、薪をくべ、肉と野菜を煮込み、「今日が楽しみで待ち遠しかったよ」と出来上がったカレーをほおばる子ども達からは、おいしい笑顔がこぼれていました。

## 頭の体操だよ

藤田会館小・中学生の囲碁教室



11月9日、藤田会館の囲碁教室には小学生7人が参加し、初めての囲碁に挑戦しました。覚えたての囲碁が楽しかったようすで、「家に帰っておじいちゃんやってみよう」と話す子もいました。囲碁は脳の活性化になると言われています。囲碁教室は、毎月第2・4土曜日午後1時半から藤田会館で行っていますので遊びに来てください。

## 自転車の正しい乗り方

名田中学校 交通安全自転車教室



10月25日、名田中学校生徒による自転車教室が行われました。左右に曲がる時・止まる時の手信号を練習し、学校の周りを自転車で走りました。交通指導員が行った自転車点検では、ベルがない、電気がつかない、反射ステッカーが貼られていないなどの注意があり、「自転車は整備し正しく乗って事故に遭わないように気を付けます」と生徒代表は挨拶しました。



御坊中1年2組におじゃましました。

## Jeremyの花まるエッセイ



多分、みなさんには変に聞こえるかもしれませんが、私は冬が楽しみです。正確には、日本での冬が好きだというべきでしょう。私の故郷の冬とはかなり違っているからです。メルボルンの冬の空は、よく黒い雲が低くたちこめてとても暗いのです。そして霧雨のようなこまかい雨が降り、人々を憂鬱な気分させるのです。しかし日本（御坊）では、天気の良い日が多くあります。

もちろん、メルボルンよりは寒いですが、メルボルンの黒い雲と霧雨に比べれば、ずっと美しいと思います。

オーストラリアに戻ったら、私はきっと日本の冬を懐かしく思い出すことでしょう。

メルボルンの冬はだいたい6月～8月頃までです。ちなみに今は夏真っ盛りですね。

《日本語訳：御坊中、則松裕加先生》

## 子育てサークル B A M B O O

集合日 毎週火曜日午後2時～4時  
場 所 第1・3は藤田会館  
第2・4は湯川コミュニティーセンター  
代 表 中 22-6954、柴田 32-3252



花まるサークル  
③③

はじめまして、子育てサークルBAMBOO（バンブー）です。現在のメンバーは大人子ども合わせて12名ほどで、毎週火曜日に2カ所の会館で活動しています。お母さんどうしが子育ての悩みや情報を意見交換する場で、日ごろたまりがちなストレスを発散させることを目的としています。

絵本の読み聞かせ、月末にはお菓子作り、季節ごとのイベントでは、七夕まつりやクリスマス会など

をしています。春や秋の気候の良い時期には、運動公園でピクニックをします。

来たいとき、来れるとき、いつでも気軽に遊びに来てください。県外から来られたママもたくさん居ます。知らない土地に来て初めての子育てに不安がいっぱいの方大歓迎です。いっしょに“楽しいチューズデイ”を過ごしましょう！

## みんなのサロン

塩屋幼稚園の巻

おかあさん、あのね...



きんたに ももよちゃん (6さい)

おたんじょうびにつくつてくれたケーキおいしかった！いまもよのおきにいらはどんぐりのペンダントなの。

おとうさん、あのね...



うえだ ともやくん (6さい)

おとうさんとかくれんぼするのたのしいよ。ようちえんではいっくんとたかちゃんが好き。トーマスもだいすき。

月に3回開くサロンには、毎回約20名が参加してくれます。第1木曜日は誕生会、第2はボランティアが腕をふるった手料理でお食会、第3はゲームなどをして遊びます。春と秋には手作りのお弁当を持って遠足にも出かけます。

「毎週でも開いて欲しいよ」とリクエストをいただくほど、みんなが楽しみにしているサロンです。



### デイケアサロン に

### おじゃまします



## なごみサロン

場所 野口会館

第1・2・3木曜 午後1時半

ボランティアのみなさん

西本美佐子さん・福井麻紀さん・塩路一代さん・花畑厚子さん・湯川康江さん・榎木真琴さん・出口節子さん・大田タキノさん・花畑繁子さん・米原哲史さん



### がんばってます！



土肥 正樹さん(野島・24歳)

警察学校を終えて、10月から御坊駅前交番で勤務しはじめました。

家族  
橋本の実家に祖母・父・母・弟がいます。

趣味  
ドライブやスキーなどアウトドアが好きです。剣道は2段です。

今やってみたいこと  
御坊も一人暮らしも初めてなので早く馴染みたいです。

ただ今、友達大募集中！(もちろん、ガールフレンドを含みます。)

御坊についてひとこと  
食事はほとんどコンビニ弁当なので、ちよつと野菜不足かな？好きなおかずを選べて、おいしくて、値段も手頃なお店を搜しています。情報を教えてください。

# ございます

## 文化賞

平成14年度は、日本画家 岸野圭作様と写真サークル 南紀カメラクラブが文化賞の栄に輝かれ、その表彰式が11月1日、御坊市民文化会館において行われました。



岸野圭作 氏

日本画の分野で活躍され、日展において二度の特選を受賞。その後審査員を務め、現在日展会員として活躍されています。東京を拠点に個展を多数開催し、その巧みで繊細な描写は「おおらかでおだやかな正統派の人」といわれ、美術界でも高く評価されています。



南紀カメラクラブ

昭和29年に結成され、現在まで48年間という県下第2の歴史を持ち、その活動の活発さは特筆すべきものがあります。多くの写真集を刊行し、特に平成7年に完成した「文化財わかやま」は伝統芸能を正しく後世に伝える貴重な資料となっています。





# 受賞おめでとう

## 美術展

第48回御坊市美術展が開かれました。「書」「洋画」「写真」「日本画」「陶芸」の各部門ごとに、知事賞をはじめ各賞の優秀作品が選ばれ、その表彰式が11月24日、中央公民館において行われました。

### 知事賞

(氏名敬称略)

「書」

柏木恵風(北塩屋)



「写真」

細谷廣延(北塩屋)



「日本画」  
「洋画」  
「陶芸」

坂野千恵(美浜町)  
木下弘子(南部町)  
清水博和(美浜町)



### 市長賞

「書」

村山やよい(由良町)

「洋画」

高田朋子(園)

「写真」

花本嘉一(印南町)

「日本画」

塩路吉弘(島)

「陶芸」

中野孝次(南塩屋)

### 市議会議長賞

「書」

室松葉(富安)

「洋画」

阪本由捷(吉田)

「写真」

小川效生(印南町)

「日本画」

野村智恵子(御坊)

「陶芸」

中野秀勇(和歌山市)

### 教育委員会賞

「書」

浦出理洋(楠井)

「洋画」

榎本節子(日高町)

「写真」

上田昭子(島)

「日本画」

木下建子(島)

「陶芸」

岡本直文(園)

### 中央公民館長賞

「書」

若野雅美(美浜町)

「洋画」

前岩陽子(龍神村)

「写真」

塩路恭子(藤井)

「日本画」

木村仁彦(園)

「陶芸」

角田緒左武(美浜町)

### 文化協会会長賞

「書」

山本知也(日高町)

「洋画」

鈴木正二(印南町)

「写真」

坂野進(美浜町)

「日本画」

木村幸子(美浜町)

「陶芸」

木寺俊爾(川辺町)

### 奨励賞

「書」

細田祐子(財部)・堅田裕美(南部町)・寺本歩(日高町)・塩崎有加(日高町)・岡本佳花(印南町)・露口玲華(藤井)・森嶋洋子(岩内)・津本玉倉(美浜町)

「洋画」

有本充(北塩屋)・木村美智子(美浜町)・阪本圭弘(日高町)・桶田修平(由良町)・中川琢也(由良町)・片山祐也(印南町)

「写真」

松谷波燈(御坊)・柳岡正澄(園)・細田勲(財部)・柏木敏孝(小松原)・兼平芳則(北塩屋)

「日本画」

古久保紀代子(園)・小川和芽(富安)・寺井たか子(富安)・崎山みさ子(南塩屋)

「陶芸」

北垣信江(日高町)・古曾好(由良町)・堀田八馬子(園)

# 中学生 税の作文

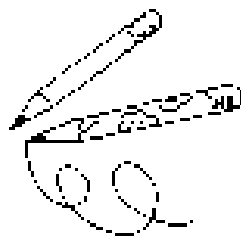

「ガチャーン」夜中の2時にガラスの割れる音が響いた。私はとてもびっくりにしてとび起きた。電気をつけるとおばあちゃんがガラスの中に倒れていた。お母さんは夜勤だった。私と弟の2人ではどうすればいいのかわからなかった。

お母さんに電話したら、「救急車、呼んだ方がいい？」と私に聞いた。でも私は分からなかった。『救急車を呼んで傷が軽かったらわるいかなあ。』と思ったので、おじさんに電話して来てもらった。



はじめは血だらけだったけど、血も止まってきたので、私とおじさんで消毒して大きなばんそうこうをはった。

お母さんが帰ってきて傷を見て、病院へ行って傷をぬって来た。傷は深さ3センチもあり、「これだったら救急車呼んでもよかったのに、よくがんばったな。」と先生が言っていたようだ。そして毎日消毒して、約10日して糸をぬいてもらい、大きな傷が3カ所残った。

あとで、おばあちゃんの治療費や薬代が全くいらなかったことをお母さんから

聞いた。それは、おばあちゃんが身体障害者であるためだった。

これまでも大阪へ診察に行くときも高速のお金が半額ですんだとも聞いた。身体障害者には、所得税の控除、車イスなど無料で交付される。JR運賃の半額割引・福祉医療が受けられることなど色々あることがわかりびっくりした。

そしてこれらは全て税金から出されていることも知った。税金というと暗いイメージであったが、税金により助けら

## 「税について」

御坊中学校2年

まつ もと はるか  
松本春香さん

れていることを知ってとても身近に感じられた。

障害なんて明日には我が身ということだってあると思う。おばあちゃんをよく「外へ自由に一人で行きたいよ。」と言う。障害のある人は外へ行くと、色々と不自由なことがあると思う。でも、環境がちがってれば、障害は乗りこえることができるだろう。私達の納める税金が社会福祉に貢献できる。

もし、税金がなくなれば私達は消費税も払わなくてもいいかもしれないが、こ

れまで税金で成り立っていた警察・消防・病院・高速道路等がなくなればどうなるのだろう。警察・消防などあつてあたり前のように思っていないだろうか。

税金の使い道を考えると税金の重みがよく分かる。おばあちゃんのように税に支えられている人もいる。

税金をとられているという気持ちではなく、私達のより良い生活のために使われていると思う気持ちが大切であり、税金を上手に使ってもらうことが大切だ。

納税は国民の義務と考え、私達もつと税金に関心を持つことが正しい納税の一步だろう。脱税の多い中、自分だけ良ければいいと思うのではなく、税金を多く払うのは自分の評価が高いと考えるべきだと思う。

私が大人の時は、税金が国民のために運用される世の中になってほしい。そして、私自身が人より税金を多く払える仕事につけるような大人になりたい。

# 「みんなの納めた税金」

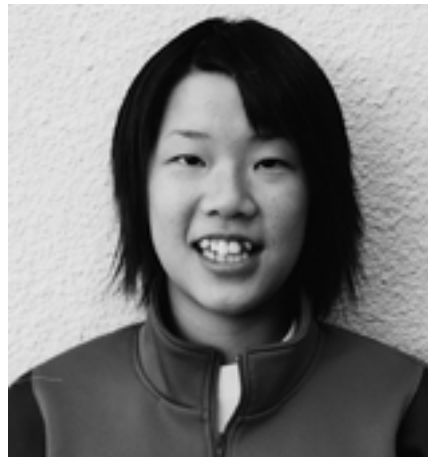

## 名田中学校2年

えかわ  
江川  
あゆみ  
歩さん

「今日は、1時から老人会に行くんですよ。」祖母は、うれしそうに話します。農業の仕事を手伝って、毎日忙しく働いてくれる祖母は、月1回の老人会の集まりを楽しみにしています。

老人会があったその夜、夕飯の時祖母は、お話をした事や、カラオケを聞かせてもらった事などを、とても楽しそうに話してくれます。

今まで老人会は、会館でしていました。それが、今年の春、私の家の近くに「上野老人憩いの家」ができました。

この建物は国のお金、みんなの税金から造られたと地域の人から聞きました。私はこんな所にも、父や母、祖母が一生懸命働いて納めた税金が、生かされているのかなと、とても感動しました。

今まで、祖母から話を聞くばかりで、じっくり、その建物を見たことがありませんでした。そして、私はこの作文を書くため、建物を見に行きました。

建物の中は、見ることはできなかったけれど、外は車イスでも入っていける気がくばりがされていて、地域のお年よりが

喜ばれる気持ちがよくわかりました。窓を見た時、ふと思いました。

この窓は、誰の納めた税金で建てられたのでしょうか。建物一つ一つが、みんなの納税のおかげなんだなあと考えた時、税金って大切だと思いました。

みんなの納める税金が、色々な事に使われるのは、知っているけれど、お年よりのために、お年よりをこんなに喜ばせてあげられる税金は、とても有効な使い方だと思いました。

わずかも、私の払う消費税も何かの役に立っているのかなと思うと、私も納税者の一員になっているのかなと、うれしく感じました。

税金を納めるのも人。

税金を利用して、生活するのも人。

私達の生活は、税金を納める事によって成り立っています。教科書をもらえる事、地域の安全な生活を守ってくれる警察や消防、色々な事に税金が生かされて、私達は安心して暮らせます。

そのために、一人一人が正しい納税をしていかなければいけないと思います。

## 税に関する 中学生の標語 優秀作品

ぼくたちの夢、  
未来を助けてくれる税金に。

御坊中学校 1年生

やましたひでのぶ

山下英伸くん

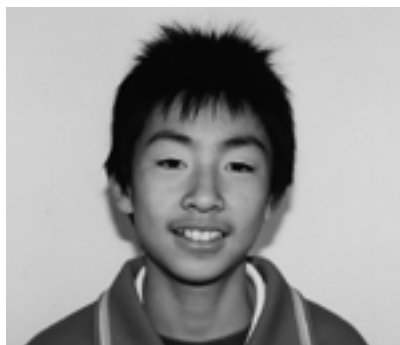

税、大切。  
税、笑顔。税、未来。

湯川中学校 3年生

てらさき さ おり

寺崎沙織さん

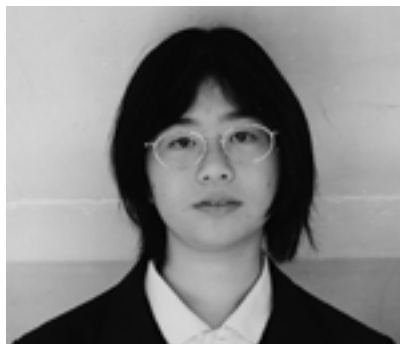

おさめよう  
くらしのための税金を

河南中学校 3年生

はしもと え み

橋本恵美さん



## 育てよう 一人一人の 人権意識



人権週間 12月4日～10日

身近なことから  
人権を考えてみませんか？お知らせ  
information人権問題やいろいろな困りごとでお悩みの方は、お気軽に  
ご相談ください。相談は無料で秘密は厳守します。

## 人権相談所

と き 12月9日(月) 10時～15時  
ところ 御坊市福祉センター3階

相談は、右記の人権擁護委員と法務局職員がお受けします。

人権擁護委員	住 所	電 話
姫浦 美博	名田町楠井1877	29-2117
塩崎 嘉壽	野口415-2	22-2422
岩田 和代	藤田町藤井2190-1	22-1363
津本 宗禎	園494	22-3451
田中 好美	塩屋町北塩屋1014	22-4675
平岡 弘乗	湯川町富安2089-6	22-5629
天野 孝二	園230-2	22-0074

日時 12月14日(土) 午前9時半  
場所 教育委員会会議室  
内容 紙でヘリコプターを  
作り、どれが一番長い時間  
飛んでいられるかを競う。  
募集 20名(市内在住の  
小学3～6年生)  
講師 和専専機械工学科、  
谷口先生

飛ばそう！ 紙ヘリコプター  
ふしぎ科学実験教室申し込み  
社会教育課  
23-5525御坊市文化協会  
御坊まちなかミュージアム

## ひなげし会

11月30日(土)  
～12月27日(金)紀陽銀行御坊支店  
南側ショーウィンドー私達なりに思いを含めた  
日本画の作品をご覧ください。

日時 12月23日(月) 13時～16時  
材料費 200円  
募集 30名  
申し込み 12月9日から

しめ縄づくり  
和風づくり申し込み  
歴史民俗資料館  
23-2011

日時 1月12日(日) 10時～16時  
材料費 200円  
募集 30名  
参加資格 小学4年生以上  
(3年生以下は親子同伴)  
参加希望者は12月9日  
27日までに申し込み、和  
使用する和紙を教育委員会  
か歴史民俗資料館まで取り  
に来てください。

歴史館へ  
遊びにきてね！



# 成人式のご案内

新たに成人となられるみなさん  
おめでとうございます。

と き 平成15年1月13日(月)  
午前10時30分(10時受付)

当日は新成人の方にお送りしている  
「案内状」を持参してください。

ところ 市民文化会館 大ホール

## 成人式で謝辞&記念品を受け取る方募集！

対 象 市内在住の新成人  
昭和57年4月2日～昭和58年4月1日生  
募 集 謝辞1名、記念品1名  
応募多数の場合は抽選で決定  
募集期間 12月6日(金)～13日(金)  
申し込み 社会教育課 23-5525



## 第26回市民大学「はまぼう学園」学園祭

12月7日(土)・8(日)

御坊市民文化会館

書道・手芸・短歌・生花・陶芸・園芸・農園の展示

7日：午前9時～午後5時

8日：午前9時～午後4時

茶会 無料

8日：午前10時～午後3時

まだまだ青春！  
私たちの作品・発表を  
見に来てください。



歌謡・舞踊・コーラス・運動・民謡・大正琴の発表

8日：正午～午後3時半 大ホール

福祉センターまで来られない方も気軽に参加できるように「出張市民大学」を開きます。  
今月は春日会場で、みなさんの参加をお待ちしています。  
日時 12月13日(金)午後1時半～2時半(1時から受付)  
場所 春日会場  
対象者 市内在住で、おおむね60歳以上の方  
参加費 50円(当日集金)  
申し込み 希望者は、住所・氏名・年齢・電話番号を社会福祉協議会まで

## 出張市民大学 歌謡講座を開きます

申し込み  
社会福祉協議会  
22-5490

## 年金相談サービスセンター をご利用ください

午前9時～11時半、午後1時～4時半(土・日・祝日休み)

相談に必要なもの

年金手帳・年金証書・印鑑など(代理人は委任状が必要)

年金請求や各種届出もできます。

和歌山市三木町中ノ丁17 レトプラザビル1F

073-436-6511

こんにちは  
国民年金係です

23-5500

国民年金保険料は、  
全額社会保険料控除  
になります。

『年金と税金』  
年金受給者のみなさん、  
年金にも税金がかかるの  
をご存知ですか？  
老齢および退職を支給事由  
とする年金は、雑所得として  
所得税がかかります。  
所得税には、各種所得控除  
がありますが、源泉徴収の際  
にこの控除を受けるために  
は、あらかじめ扶養親族等申  
告書を提出しなければなりま  
せん。  
扶養親族等申告書は、課税  
対象となる支払い年金額(1  
78万円、65歳未満の人は1  
08万円)以上を受けている  
人に対し、社会保険庁から送  
られてきますので、提出期限  
(12月初旬)までに必ず送  
付してください。

## 製造事業者のみなさま 工業統計調査にご協力を

御坊市/産業別工業の状況 県統計課資料「平成12年和歌山県の工業」

区 分		工 場 数	従業者数	製造品出荷額等
合 計		174	1,603	2,853,625
食 料 飼 料	飼 料	43	231	204,024
	飼 料	2	X	X
	織 維	5	83	137,287
	衣 服	8	X	X
家 具	材 料	27	306	752,873
	材 料	11	28	19,730
	版 学	2	X	X
	油	11	97	80,079
プ ラ ム 製 品	品	1	X	X
	品	-	-	-
	革	4	48	151,123
	業	2	X	X
金 機 属	鉄	1	X	X
	鉄	17	61	63,896
	機	5	68	226,182
	械	2	X	X
電 機 機 械	機	1	X	X
	械	1	X	X
	械	1	X	X
	他	18	88	72,872

(注) Xは、公表をさしひかえる数値

12月31日現在で平成14年工業統計調査を行います。

12月から来年1月にかけて統計調査員が調査にお伺いしますので、ご協力ください。 企画課 23-5518

## 年末年始は 救急車の出動が 多くなります

救急車を呼ぶほどでもない、でも  
病院が探せないとき、医師照会を  
しています。

消防本部 22-0800

## 年末の交通事故防止 県民運動

12月1日～10日

### 高齢者の方

道路の横断は危険！

遠回りでも横断歩道を渡りましょう。

### 夜間は

歩行者は反射材や

懐中電灯などで目立つ工夫を

車両は早めの

点灯を心がけ

てください。

### 飲酒運転はしない

交通安全対策推進協議会



## りいぶるフェスタ in ひだか 写真コンテスト作品募集

問い合わせ  
日高振興局総務課  
24 - 2904

### テーマ

男女の平等なパートナーシップをイメージしたもの  
地域で自分らしくイキイキ輝いて、パワーを感じさせる人

ほのぼのと協力しあう夫婦など

### 応募資格

県内在住・通勤・通学の方

### 応募規定

四つ切り(カラー・モノクロは問いません)

### 応募期間

平成15年1月17日(金)

平成15年1月17日(金)

## 自宅がキャンパス 「放送大学」学生募集

問い合わせ  
放送大学和歌山学習センター  
073 - 431 - 0360

放送大学はテレビ、ラジオを利用して授業を行う正規の通信制大学です。

### 募集期間

12月15日(日)～平成15年2月28日(金)

### 募集の種類

全科履修生…大学卒業(学士(教養))を目指す

### 18歳以上

選科履修生…1年間在学15歳以上

### 科目履修生…1学期間(6カ月)在学15歳以上

資料請求は無料です

放送大学ホームページ

<http://www.u-air.ac.jp/hp>

## 田辺社会保険健康センター ペアーレ田辺 受講生募集

申し込み  
田辺市文里2-37-25  
0739 - 81 - 1173

15年1月からの受講生を募集します。

### 申込期間

12月8日(日)～26日(木)

### 受付時間

午前9時30分～午後8時まで(日曜は午後7時まで)

### 申込方法

受講料を添えて直接申し込みを

### 講座内容

からだの健康づくり講座

温水プール・トレーニング

ジム・テニス・健康体操・各種ダンス・太極拳等

心の健康・生きがいづくり講座

### り講座

書道・華道・絵画・手芸・版画・ステンドグラス・英会話・民謡・カラオケ・三味線・大正琴・囲碁等

## 国立療養所和歌山病院 健康教室

申し込み  
同病院 庶務課  
22 - 3256

寒くなるこの季節。風邪の予防や血圧について関心のある方は是非お越しください。各教室先着100名

### 呼吸器健康教室

日時 12月7日(土) 14時～16時

### テーマ

「風邪の予防とその対処法」

### 循環器健康教室

#### 日時

12月19日(木) 15時～16時

#### テーマ

「家庭血圧について」

#### 場所

国立療養所和歌山病院研修棟(旧看護学校)

## 無登録農薬の販売・使用

農作物の栽培等には、必ず登録のある農薬を使用しましょう。  
農林水産課 23 - 5510

## NTT・ISDN回線 をお使いの方へ

局番29局は、  
12月6日(金)  
午前2時20分頃から約3分程度、  
局番22・23・24・32局は、  
12月11日(水)  
午前1時20分頃から約3分程度、NTT交換機工事のため通話ができなくなります。

NTT和歌山支店  
リ・タ・ヤル  
0120-209138

## 12月1日から 廃棄物焼却炉の 基準が厳しくなります！

すべての廃棄物焼却炉の構造基準に次のことが追加されました。

焼却炉において発生するガスの温度が800以上の状態で焼却できるもの  
外気と遮断された状態で、定量ずつ廃棄物を焼却炉に投入できるもの  
焼却室中の燃焼ガスの温度を測定する装置が設けられていること  
燃焼ガスの温度を保つために必要な助燃装置が設けられていること

現在、家庭や事業所で使用されている小型焼却炉のほとんどはこれらの条件を満たしていないので、12月1日からは使用できません。



環境衛生課 23-5506



## 県下一斉避難訓練

11月13日

防災特集 17

企画課 23-5518



市役所では地震後に火災発生！との想定ではしご車や避難救助袋での救出訓練を行いました。



北塩屋区では、自主防災会が中心となり区民200人が避難し、上野区・野島区では、区の役員や消防団員が水門を閉鎖しました。



公立保育園・幼稚園・小・中学校では、避難訓練後、地震や津波について学習しました。



# 「不燃ごみ」出す日カレンダー

**資源ごみ**

フライパン  
ナベの金属製品  
空カン・空ビン  
スプレーカンなど  
(スプレーカンは穴をあけて出してください)

市指定袋に入れて下さい

**燃えない大型ごみ**

スチール製品  
電化製品(大型は除く)  
自転車  
一斗缶及びそれより  
大きなポリ容器など

高さ150cm以下、幅、奥行70cm以下のもの

**燃えないごみ**

プラスチック類  
ペットボトル・発泡スチロール  
割れガラス・食器類など

市指定袋に入れて下さい

**燃える大型ごみ**

木製家具類  
じゅうたん  
ふとん類など

高さ150cm以下、幅、奥行70cm以下のもの

## 年末年始

『燃えるごみ』を出す日

	日・水 にごみを出す地区	月・木 にごみを出す地区
年末	12月29日(日)	12月30日(月)
年始	1月5日(日)	1月6日(月)

年末年始はごみの量が増え、収集に時間がかかり、通常の収集時間より遅くなることがあります。ご了承ください。

12月 印のついた日の夜に出してください。  
収集は翌朝です。

日	月	火	水	木	金	土
1	2	3 資源ごみ	4	5	6	7
8	9	10 燃えない大型ごみ	11	12	13	14
15	16	17 燃えないごみ	18	19	20	21
22	23	24 燃える大型ごみ	25	26	27	28
29	30	31				

お問い合わせ環境衛生課 (☎23-5506)

## 御坊広域清掃センター『直接持ち込み』

直接持ち込みには  
必ず『持込許可証』  
がいります。

### 年末

12月28日(土)～30日(月) 平常どおり(午前8時30分～午後4時)  
12月31日(火) 午前8時30分～午前11時(最終)  
この間に直接持ち込みを希望する方は、前もって12月26日(木)・27日(金)の2日間に『持込許可証』を環境衛生課で受け取っておいてください。

### 年始

1月1日(水)～5日(日) 休み  
1月6日(月)～平常どおり(午前8時30分～午後4時)  
土砂・コンクリートがら・瓦・灰・農業用ビニール・  
タイヤ等は持ち込めません。  
手数料が必要です。  
家庭用のごみ3,150円/t  
事業所用のごみ10,500円/t

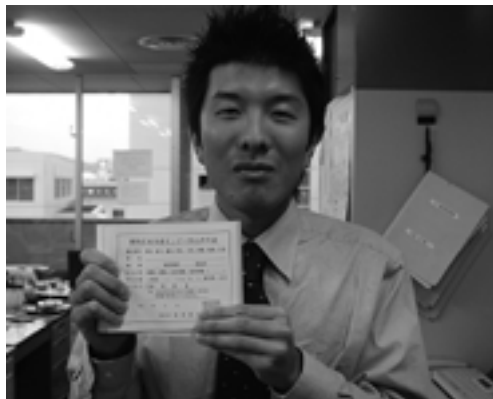

し尿収集(汲み取り)

年末... 12月30日(月) 午前中まで  
年始... 1月6日(月) から平常どおり

斎場

1月1日(水) 休み

## おりがみ教室

12月7日(土)午後2時  
中央公民館3階研修室

定員20人(5歳～小学3年生)  
はさみ・のり・セロテープを持っ  
てきてね!申し込みは図書館まで



12月28日～1月31日まで  
図書館は休館します

図書館システム機器取替と蔵書点検のため上記の  
期間休館します。そのため、12月15日(日)  
から貸出期間・冊数等が変更となります。  
ご不便をおかけしますが、よろしくお願いします。



図書館だより	
開館時間	9時30分～17時
今月の休館日	2・9・16・23・24・28・31

## 一般書 おすすめ花まる本 児童書

「いきなり誰かが襲ってきたら？」

くろきあきお  
黒木昭雄

オヤジ狩り、通り魔、ストーカー殺人、  
理不尽な暴力犯罪の被害者にならないた  
めに、突然の事態における自己防衛法と、  
犯罪被害について知っておくべきことを  
解説。水と空気と安全はタダだと言われ  
た治安大国ニッポンは、もはや幻想。自  
分の身は自分で守らなければ!

「にら、にんにく、ねぎ、玉ねぎが効く」

ほんだきょうこ  
本田京子

疲労回復、体力増進に役立つニラやニ  
ンニクといったユリ科ネギ属の野菜、他  
にも殺菌作用や血液をサラサラに保つ、  
ガン予防などの効果も期待されている。  
料理ではわき役的で案外食べにくいのが  
悩み。これらの特徴や栄養価、調理のポ  
イントを、豊富なレシピとともに紹介。

「簡単・きれい! ゴミの分け方、捨て方  
練習帖」

ももせ  
百瀬いづみ監修

むずかしいこと抜き、よくわかる分別  
の仕方から、お金に換えるリサイクルの  
裏ワザ、ゴミを減らす暮らしのアイデア  
まで、基本の「き」の役立つ情報がいっ  
ぱいの便利なガイドブック。

「一筆がき俳画の年賀状」

あだちきよすい  
足立玉翠

楽しく簡単に描けてセンスがいいねと  
ほめられる年賀状を出そう。一筆描きと  
筆ペン俳画を描き順付でやさしく解説。  
めでたいものや春の花、描きやすいもの  
を選んで、気軽な気持ちで味わいの深い  
年賀状に挑戦してみませんか。

「サンタクロースのそりにのって」

まつおか せつ  
松岡 節

サミエルの大好きなりんごの木が  
折れてしまいました。そこでクリス  
マスイブにサンタさんに願いごとを  
してみると...、なんと切り株がくつ  
下の形に!そしてその中から鈴の音  
が...

「セーターになりたかった毛糸玉」

つ だ な お み  
津田直美

毛糸なら誰でも一度はなってみた  
いセーター。おばあさんに買われた  
10この毛糸玉たちもあこがれのセー  
ターに!ところがセーターは9こで  
出来上がってしまい、残された1こ  
の毛糸玉は...?

「アボリジニのむかしばなし」

いけだ  
池田まき子

およそ五、六万年前の氷河期にあ  
たる時代からオーストラリア大陸で  
生活していた先住民・「アボリジニ」。  
オーストラリアでしか見られない動  
物や習慣など、彼らの伝説を収めた  
興味深い一冊。

「ヘスースとフランシスコ」

ながくらひろみ  
長倉洋海

内戦・大地震...そして元少年ゲリ  
ラ兵・フランシスコとの出会い、結  
婚。難民キャンプで育った少女・ヘ  
スースの明るく、たくましい姿を約  
20年にもわたりフィルムに収め続  
けた著者入魂のルポタージュ。



## 新着CD情報

First LOVE / 宇多田ヒカル

展覧会の絵 / エマーソン、レイク&パーマー

エルヴィス オン ステージ / エルヴィスプレスリー

他、全部で30の新着CDが揃いました。

あなたのお気に入りは何れ?



## 12月健康カレンダー

1	日	閉 庁
2	月	
3	火	10ヵ月児健診 市 受付午後1:00～ (平成14年1月生)
4	水	ひよこ教室 (わかば保育園) 午前9:30～11:30
5	木	4ヵ月児健診 (市) 受付午後1:00～ (平成14年7月生)
6	金	母親(両親)教室 (市) 午後1:30～3:30
7	土	閉 庁
8	日	閉 庁
9	月	成人健康相談 (市) 午前9:30～11:00 市民集団健診結果説明会 (財部会館) 受付午後1:30～2:30
10	火	ツベルクリン反応(予備)(職) 午後1:15～1:45
11	水	ひよこ教室 (わかば保育園) 午前9:30～11:30
12	木	ツ反・BCG判定(予備)(職) 午後1:15～1:45
13	金	すこやか教室 午後1:30～
14	土	閉 庁
15	日	閉 庁
16	月	
17	火	1歳6ヵ月児健診 (市) 受付午後1:00～ (平成13年5月生)
18	水	ひよこ教室 (わかば保育園) 午前9:30～11:30
19	木	3歳6ヵ月児健診 (市) 受付午後1:00～ (平成11年6月生)
20	金	2歳6ヵ月児歯科健診 (市) 受付午後1:00～ (平成12年6.7月生)
21	土	閉 庁
22	日	閉 庁
23	月	閉 庁(天皇誕生日)
24	火	
25	水	
26	木	
27	金	三種混合予防接種(初回)終わり (平成13年1月1日～平成14年4月1日生)
28	土	閉 庁
29	日	閉 庁
30	月	閉 庁
31	火	閉 庁

(市).....市役所5階

(職).....御坊職業訓練センター

## 期限は12月末!

まだ、医療機関で基本健診、  
胃がん・乳がん・子宮がん検診  
を受けていない方は  
お急ぎください!

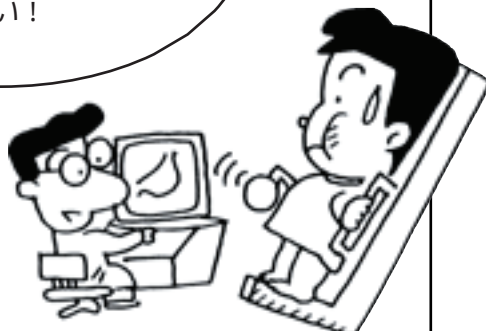

## ほけんだより

申し込み・問い合わせ  
健康福祉課健康増進係

No.262 TEL.23-5645

## 知っていますか? ふだんの血圧値

血圧は、測る時間や季節、体調などでも大きく変化するので、自分の血圧値を知ることは、健康管理の上からも大切です。

### 血圧のめやす

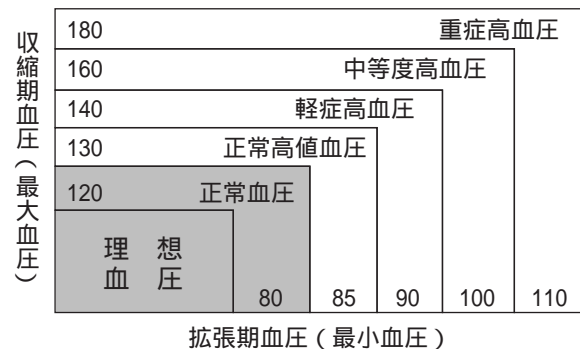

### 血圧の基準値

“境界域高血圧”の方は、日常生活の注意をまもり、定期的な血圧測定をしましょう。  
“高血圧”の方は、医師の診察を受け、適切な生活指導を受ければ、心配することはありません。

### 高血圧はなぜいけない?

高血圧になると、心臓にはふだんより大きな負担がかかり、血管(動脈)も血液の強い圧力で傷み、動脈硬化をおこしはじめます。  
このような状態が長い間続くと、脳卒中・心臓病などの合併症をひきおこす結果となります。

### やってみましょう

めん類の汁は残す、しょう油やソースは控えめ、食塩は1日10g未満を目標に食べすぎを避け、肥満を防ぎましょう。  
ストレスはためないように、自分なりの解消法を見つけることが大切  
良質のたんぱく質や牛乳・野菜・海藻・果物をたっぷりとりましょう。  
運動を毎日の生活にとりいれましょう。  
できれば禁煙し、お酒は控えめに

## おはなしの会 “ クリスマス会 ”

と き 12月22日(日) 午前10～11時  
ところ 教委プレハブ会議室(図書館北隣)



絵本のよみきかせ  
パネルシアター  
エプロンシアター  
などお楽しみがいっぱい!

図書館 22 - 0441

## 家族ふれあい映画鑑賞会

## 『地球が動いた日』

と き 12月7日(土) 午前10時半～  
ところ 日高総合庁舎 別館2階会議室  
阪神・淡路大震災の悲しみから「命の尊さ」「人間の  
真の優しさ」について問いかけるアニメです。



教育委員会 23 - 5525

「んんん? しまった! やられ  
た。」「某店に駐車していた友  
人の車が車上狙いにあいました。  
ダッシュボードが開けられ、放され  
車中に置いていたハイウェイエ  
カードとタバコがない! 助手  
席側にまわってみると、ドアの  
鍵穴付近に500円玉ほどの穴が  
開けられ、鍵が壊されている。  
現金やキャッシュカードの被害  
がなかったことが不幸中の幸い  
にしましたが、ドアの修理費に

### 私のひとりごと

5万円も! ほんま腹の立つ痛い出費だとくやしがる友人。

ほかでこの話をしたところ、「あの店  
や、あそこでもあったらいいで。トラン  
クもやられたんやて...。」とあちこちで  
の被害情報が!

車中にバッグや大事なものを置いたま  
まにする、ちょっとだけだからとエンジ  
ンをかけたまま車から離れるなどは、恰  
好のえじきです。

年末はスリ・ひったくり・空き巣など  
の犯行也多発しやすい時期。みなさんは、

### 今月の納期は12月25日です。

介護保険料(12月分)  
固定資産税(第3期)  
国民健康保険税(第7期)

### くらしの相談

心配ごと相談 .22-5490  
毎週水曜・午前10時～午後3時  
福祉センター3階

行政相談 .23-5500  
11日(水) 午前10時～午後3時  
福祉センター3階

人権相談 .22-0335  
9日(月) 午前10時～午後3時  
福祉センター3階

教育相談 .24-0002  
毎週月・水・金曜日・午前10時  
～午後5時・中央公民館3階

### 休日急患診療所の当番医

☎(23) 1289

月	日	当 番 医 師 名
12月	1	井本 和也 医師
	8	山岡 慶之 医師
	15	曽根 正典 医師
	22	橋本 修身 医師
	23	塩路 信人 医師
	29	村上 浩一 医師
1月	31	丸山 定之 医師
	1	森畠 康夫 医師
	2	池田 明彦 医師
	3	玉置 陽司 医師
	5	上田 栄蔵 医師
	12	塩路 和男 医師
月	13	高辻 幹雄 医師
	19	龍神 弘幸 医師
	26	松下 起子 医師

診療科 = 内科・小児科(午前9時～午後4時)  
当番医は都合により変更されることがあります。

### ひとの動き

総人口 28,073 ( - 34 ) 男 13,638 ( - 14 ) 女 14,435 ( - 20 ) 世帯数 10,044 ( - 10 )

平成14年10月末現在  
( ) 内は前月比